Serbarea pomului de Crăciun, la Palatul Regal

Comunicat No. 102

Străjerii defilând pe sub balconul Palatului Regal

Mareşalatul Curţii Regale face cunoscut următoarele:

In seara de Joi 23 Decembrie, la ora 19.30, a avut loc la Palatul Regal serbarea Pomului de Crăciun.

La această serbare au participat:

Majestatea Sa Regele,

Măria Sa Marele Voevod Mihai,

Alteţa Sa Regală Principesa Elisabeta,

Casa civilă şi militară a Majestăţii Sale Regelui, precum şi ofiţerii batalionului de gardă.

Majesttatea Sa Regele şi Măria Sa Marele Voevod au împărţit daruri celor prezenţi.

La ora 20, Majestatea Sa Regele şi Măria Sa Marele Voevod au ascultat din balconul Palatului cântecele şi colindele soldaţilor batalionului de gardă.

S'a servit apoi un dineu la care au luat parte toate persoanele invitate la serbarea Pomului.

*

In după amiaza zilei de 24 Decembrie, Majestatea Sa Regele, însoţit de Măria Sa Marele Voevod Mihai, a primit la Palatul Regal corurile, arătate mai jos, care au executat diferite cântece şi colinde potrivit datinilor:

Cântul Nostru,

Institutorii,

Regimentul 1 grăniceri.

Divizia de gardă.

Străjerii.

La ora 16 Majestatea Sa Regele a privit din balconul Palatului trecerea corteglului colindătorilor municipiului Bucureşti şi corul gardienilor publici.

La ora 16.15, după terminarea acestor colinde Suveranul însoţit de Măria Sa Marele Voevod Mihai a plecat la Majestatea Sa Regina Maria, la Palatul Cotroceni, unde a asistat la Pomul de Crăciun.

La ora 17.15 Majestatea Sa Regele şi Măria Sa Marele Voevod au plecat din gara Cotroceni spre Sinaia.

*

Majestatea Sa Regele şi Marele Voevod Mihai au sosit Joi, la ora opt fără zece seara, la Sinaia împreună cu d. Ernest Urdăreanu, mare şambelan şi col. Fillitti, adjutant regal, cu un vagon automotor.

Pe peron au fost salutaţi de d-nii g-ral Bălănescu, col. Focşeneanu, col. Visarion, Serafim Georgescu, stareţul mânăstirii, prefect Bondoc, primar Cezar Popescu, prim pretor Caracaş, etc.

Majestatea Sa Regele şi Marele Voevod Mihai au plecat cu maşina la castelul Peleş.

Irozii pornind Vineri după amiază din grădina Ateneului Român, spre Palatul Regal, unde au cântat Suveranului şi Marelui Voevod Mihai, colindele tradiţionale

Echipele de Irozi cu Stelele şi corurile de colindători, au cântat Vineri după amiază în curtea Palatului Regal, colindele tradiţionale, ascultaţi de M. S. Regele şi Marele Voevod Mihai, după care fiecare a primit săculeţul cu colindeţe

Comandanţii de străjeri din judeţul Severin, la ziarul nostru

Comandanţii şi comandantele de cohorte şi stoluri ale regiunei de străjeri din jud. Severin, sosiţi în Bucureşti spre a ura M. S. Regelui, cu ocazia sfintele sărbători, după datinele noastre strămoşeşti, au venit eri la amiazi la ziarul nostru, unde au fost primiţi de d. Stelian Popescu, directorul nostru.

D. căpitan C. Dudescu, conducătorul grupului, a spus:

„Venind la Bucureşti, spre a aduce urări M. S. Regelui Carol al II-lea, am ţinut de datina noastră să venim la ziarul „Universul", altarul la care se adapă neamul românesc, să vă mulţumim, d-le Stelian Popescu şi să vă urăm, după datinele noastre strămoşeşti.

Străjerii sunt o oaste credincioasă a Majestăţii Sale Regelui şi prin educaţia pe care noi căutăm s'o dăm tineretului, vrem să-i dăm posibilitatea să facă o operă naţională, aşa cum a dorit-o Majestatea Sa. Străjerii lucrează pentru ridicarea satului şi a oraşului şi prin aceasta pentru ridicarea statului.

Încheind, d-sa a rugat pe d. Stelian Popescu să primească urările de bine ale străjerilor din judeţul Severin.

D. STELIAN POPESCU, directorul ziarului nostru a mulţumit comandanţilor şi comandantelor de străjeri din jud. Severin, pentru plăcuta surpriză care i-au făcut-o.

„Dv. sunteţi chemaţi,—a spus d. Stelian Popescu, — să creşteţi un tineret sănătos la minte şi la trup, spre a servi cu credinţă ţara noastră. Nu este nimic permanent pentru noi, decât această ţară a noastră şi în toate acţiunile noastre să ne gândim numai la ea. Greutăţile prin care trecem astăzi se învingă, dacă avem convingerea că interesele patriei trebue să primeze.

In acest colţ al Europei, am trăit ca neam, luptând cu toate nevoile, înfruntând puhoacele tuturor hoardelor de barbari, chiar atunci când năvălirile continuă şi astăzi, prin străinii de neam şi religie cari vin din toate părţile de peste hotare şi se aciuiază la noi în ţară.

Toată acţiunea şi lupta noastră de viitor trebue să fie îndreptată spre mijloacele cele mai sigure, spre a ne asigura primatul în ţară la noi.

Dacă aceste idei le veţi ancora în sufletul tineretului pe care sunteţi chemaţi să-l formaţi, am credinţa că nu va trece mult şi vom dura aci, pe aceste plaiuri, un focar de civilizaţie, împlinindu-se astfel menirea noastră.

Mulţumindu-vă pentru gestul frumos pe care l-aţi făcut, vă doresc sănătate şi sărbători fericite".

*

conducerea d-lui Gheorghe Onae, directorul şcoalei „Ion Vidu", din Lugoj, au executat apoi câteva colinde şi urări de sărbători.

Serbarea pomului de Crăciun la ziarul „Universul"

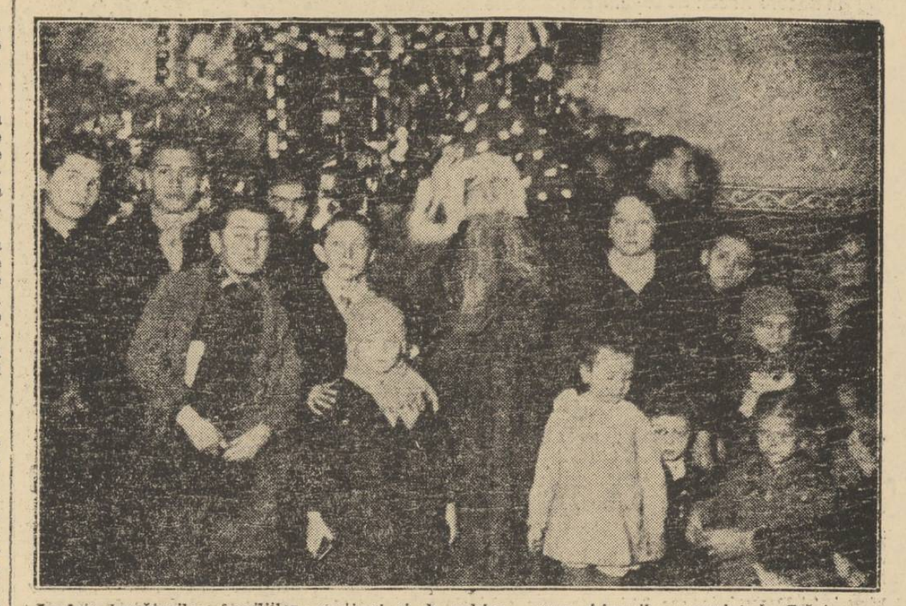

In faţa lucrătorilor, familiilor şi copiilor lor, s'a serbat în ajunul Crăciunului, în sala de festivităţi a ziarului „Universul", pomul de Crăciun" pe care acest ziar îl face anual pentru lucrătorii şi familiile lor.

Au luat parte d-nii: Stelian Popescu, Ion Lugoşianu, fost ministru, Jean Zaharof, Ştefan Brăiloiu, Victor Stelian Popescu, E. Sinu, ad-trul general al ziarului, toţi şefii de ateliere, de secţiuni şi de echipe, cum şi întregul personal.

Corul ateneului popular „Universul", a intonat „Imnul Regal", „Pe-al nostru steag" după care a apărut pe scenă „Moş Crăciun" dând sfaturi copiilor.

După cuvântarea d-lui STELIAN POPESCU, directorul ziarului nostru, care a fost îndelung aplaudat de peste 1000 de lucrători şi lucrătoare cu copiii lor, s'a început împărţirea darurilor pomului de Crăciun.

La urmă s'a cântat „Bună dimineaţa la „Moş Ajun", „O ce veste minunată" şi „S'a născut Iisus".

A fost o serbare care a umplut inimile de bucurie şi prin care s'au cimentat şi mai mult legăturile sufleteşti între toţi cei ce se străduesc pe ogorul muncii naţionale, la ziarul „Universul".

DE PESTE HOTARE

Istoricul oraşului Salonic

Thessaloniki, Decembrie

In sala de festivităţi a şcolii comerciale române a fost o interesantă şedinţă literară, organizată de societatea elevilor liceului, sub conducerea d-lui profesor Ion Popescu-Plosca.

In faţa întregului corp profesoral şi a elevilor, eleviul Stupca Ştefan a vorbit despre „Salonic".

„Salonicul — a spus conferenţiarul — stăpâneşte un mare cerc în Marea Mediterană, marea prin care Apusul s'a pus în legătură cu Răsăritul şi pe undele căreia s'au transmis primele lumini ale civilizaţiei antice. Aşezarea aceasta admirabilă a Thessalonicului explică bogăţia, puterea, importanţa istorică şi economică şi vieţuirea lui de peste 23 de veacuri. Thessalonicul datează din epoca macedoneană, din timpul domniei lui Cassandru, sub obladuirea căruia s'a construit oraşul Salonic, în fundulgolfului cu acelaş nume. Regele Cassandru a botezat noul oraş cu numele de Thessalonic, în cinstea numelui soţiei sale Thessalonica, sora lui Alexandru cel Mare. Mărirea oraşului a mers cu paşi repezi, îngrămădindu-se într'insul populaţia aşezărilor vecine, fiindcă situaţia-i geografică favoriza desvoltarea vieţii economice, iar Macedonia simţise de mult nevoia unui port comercial şi a unei fortăreţe militare".

După ce face un documentat istoric asupra oraşului, conferenţiarul scoate în evidenţă rolul important economic şi social ce a jucat, în trecut şi reprezintă şi astăzi în viaţa economică a Peninsulei Balcanice.

„Numeroasele institute de credit, întreprinderile industriale, contribue foarte mult la desvoltarea crescândă a comerţului său. Zona liberă, „crelaţă de statul elen, aduce un real folos întregului comer balcanic.

Expoziţia internaţională de mostre a Thessalonicului, din fiecare an, este icoana fidelă a întregului comerţ sud-estic european oriental şi mediteranean şi locul de întâlnire al produselor europene, asiatice şi africane".

Dar în adunătura aceea de bogăţii expresive ale ţărilor participante, se simte un gol care trebue umplut, se simte absenţa unei ţări îndreptăţite prin puterea ei economică, să se remarce peste toată expoziţia: este vorba de un pavilion românesc, care să fie imaginea întregei ţări, cu toate avuţiile ei, cu toate frumuseţile ei. Şi atunci noi, fii îndepărtaţi de mama noastră, când vom vedea că flutură impunător printre celelalte culori, stindardul românesc, când vom vedea o Românie economică în miniatură, ne vom cutremura de emoţie şi vom păşi mândri pe acest scump colţişor românesc".

Trecând la expunerea vieţii sociale şi religioase a Thessalonicului, conferenţiarul spune că, la baza acestei vieţi sociale, a stat idealul creştin.

„Sub influenţa sf. Dumitru, protectorul oraşului, a evoluat toată viaţa religioasă a Salonicului până în zilele noastre şi fiindcă biserica sfântului era un loc de tămăduire, iar din sfintele-i moaşte izvora mir, care îndată pe bolnavi, de aceea sfântul s'a mai numit şi „Isvoritorul de mir". Biserica i-a fost ridicată încă din primul secol al slăvirii sale (sec. al V-lea). Este de o rară frumuseţe, are forma unei basilici şi mozaicuri din sec. al VI-lea înfăţişează sfântul în toată măreţia-i.

Frumuseţea Salonicului — spune mai departe conferenţiarul — se observă în bogăţia monumentelor sale de mare importanţă istorică. Printre cele mai vechi monumente citez zidurile cetăţii construite de romani şi reparate în decursul veacurilor de către conducătorii ulteriori ai oraşului. Arcul de triumf datează din epoca romană şi a fost înălţat de Galeriu în anul 306 d. Hr.

Arcul se sprijină pe doi stâlpi îmbrăcaţi în scene interesante din istoria romană; reprezintă soldaţi călări şi pedeştri, diferite lupte, arme, jertfe şi un triumf al învingătorilor. Este foarte sigur că tot în epoca romană Salonicul a fost înzestrat cu teatre, băi, circuri şi forum, ca orice oraş al Imperiului, dar aceste monumente istorice nu s'au păstrat până în zilele noastre.

In schimb, monumentele şi mănăstirile medievale sunt foarte numeroase. In partea nordică se ridică fortăreaţa Yedi-Culé (şapte turnuri), îmbătrânită de secole şi tot pe aceeaşi linie găsim biserica *Vlateon*, construită în perioada bizantină.

Astăzi se mai găsesc în Thessalonic aproape 20 de biserici din vremea bizantină. Cele mai multe dintre ele au fost transformate de dominaţia turcă în geamii, dar cu venirea stăpânirii greceşti, au revenit credinţei creştine. Mai interesante ar fi: biserica Sf. Mina, reconstruită în sec. trecut, în urma unui incendiu; Sf. Sofia, cea mai frumoasă biserică, zidită în stil bizantin; biserica Sf. Gheorghe, zidită în forma de rotondă şi cu foarte frumoase mozaicuri; biserica Prea Sf. Născătoare de Dumnezeu, înfundată pe jumătate în pământ; biserica Sf. Pantelimon; biserica Sf. Dumitru şi biserica Sf. Ilie.

Prima impresie ce ne deşteaptă aceste biserici, când le privim în înfăţişarea lor, este frumuseţea artei arhitectonice bizantine, al cărei plan este în formă de cruce, având în centrul acoperişului o boltă măreaţă. Acest plan s'a îmbogăţit şi mai mult prin adăugirea altor cupole imprejurul boltei. Desenurile şi chipurile sfinţilor se înfăţişează în mozaicuri — în toate bisericile — putând considera Thessalonicul, în privinţa aceasta, ca al doilea focar al artei bizantine, după Constantinopol".

Incheind, conferenţiarul relevă rolul comercial al Thessalonicului.

După terminarea conferinţei, d. prof. Ion Popescu-Plosca a mulţumit întregei asistenţe şi în special d-lui prof. M. Micibuna, care a dat concurs pentru deplina reuşită a acestei şedinţe literare.

AOUS

Cum funcţionează oficiul P. T. T. din Bazargic

— O PLANGERE INTEMEIATA, A LOCUITORILOR —

Bazargic, 24 Decembrie

In ultimele zile, situaţia la oficiul P. T. T. din Bazargic a devenit scandaloasă. Singurul funcţionar disponibil la serviciul telegrafic este bolnav, iar serviciul se îndeplineşte de un lucrător de linii, care cunoaşte manipularea aparatului Morse. In timpul nopţii însă, serviciul telegrafic este cu totul suspendat. Comercianţii ale căror interese sunt ameninţate precum şi întreaga populaţie a oraşului roagă stăruitor direcţia P. T. T., să ataşeze de urgenţă personalul necesar la serviciul telegrafic al oficiului din localitate.

Copil ucis de automobil

Târgovişte, 26 Decembrie

Un accident mortal de circulaţie s'a întâmplat azi în localitate.

Camioneta de bere a d-lui Gică Pitiş din str. Plutonier Diţescu Iosef, condusă de şoferul Ştefan, venind cu viteză, a călcat pe copilul Ionel Maican, de 5 ani, sdrobindu-i craniul.

Nefericitul copil a încetat din viaţă înainte de a i se fi putut da vreun ajutor

Şoferul criminal a fost arestat.

Indrumări fiscale pentru contribuabili in vederea noului an financiar 1938-1939

Cu ocazia aşezării impunerii pe exerciţiul 1938-1939, organele fiscale de impunere sunt obligate să cerceteze dacă contribuabilii şi-au îndeplinit obligaţia de a face către fisc comunicările cerute de legea contribuţiilor directe, dresând acte de contravenţie celor ce n'au îndeplinit cerinţele legii.

Reamintim mai jos, aceste obligaţiuni, pentru ca cei în cauză să le cunoască din timp, spre a fi feriţi astfel de sancţiunile prevăzute de art. 103 şi urm. din L. C. D.

PENTRU CLADIRI NOUI. — Proprietarii cari construesc imobile noui, sunt obligaţi să dea declaraţii de impunere, în termen de o lună, dela data de când clădirea a fost terminată şi a devenit locuibilă.

In caz că proprietarii cari construiesc nu dau această declaraţie, impunerea se face din oficiu, aplicându-i-se şi o amendă egală cu un sfert din impozitele stabilite.

Dacă imobilul în cauză intră în prevederile de scutire ale legii contribuţiilor directe, proprietarul trebuie să ceară şi scutirea de impozite, căci această scutire prevăzută de legea contribuţiilor directe se dă numai la cererea contribuabilului, iar nu din oficiu, nefiind de ordine publică.

PENTRU CLADIRI VECHI. — Pentru acestea proprietarii sunt obligaţi să dea declaraţii în următoarele cazuri:

1) Când venitul clădirii sporeşte pe reinchiriere de apartamente, sau închirieri de apartamente cari au fost goale

Această declaraţie este obligatorie în termen de o lună dela data închirierii, iar în cazul când nu se dă, proprietarii sunt impuşi din oficiu pentru partea cu care s'a mărit venitul, dându-li-se totodată, pe lângă impozite, şi o amendă egală cu un sfert din impozitele sustrase în cursul anului, şi în cazul când anul financiar a expirat, amenda este egală cu împătritul impozitului.

2) Când clădirea este închiriată, proprietarul este obligat să dea declaraţie de chiriaşi, pe imobile, în care să arate: numele chiriaşilor, ocupaţiunea lor, chiria ce plătesc şi numărul sub care s'a vizat contractul de închiriere

Această declaraţie se dă în fiecare an, în cursul lunii Ianuarie, chiar dacă nu s'a produs nici o schimbare a chiriaşilor faţă de anul precedent.

In caz că nu se dă această declaraţie, contribuabilul proprietar este pasibil de o amendă egală cu impozitul venitului anual nedeclarat.

Proprietarii ce ocupă în întregime imobilele lor, neavând chiriaşi, nu sunt obligaţi să dea această declaraţie.

Cei cari ocupă imobilul numai în parte, având şi chiriaşi, natural că trebuie să dea declaraţie de chiriaşi.

Deasemeni chiriaşii principali, cari subînchiriază, la rândul lor camere goale, mobilate sau apartamente, sunt obligaţi să dea declaraţie de chiriaşi.

Acei cari însă subînchiriază mai mult de două camere mobilate sau nemobilate, sunt obligaţi să dea şi declaraţie de impunere în termen de 10 zile dela data subînchirierii.

3) Proprietarii au interesul să dea declaraţie atunci când venitul clădirii scade prin închiriere sau rămân apartamente goale.

Această declaraţie se dă în termen de o lună dela data de când s'a făcut diminuarea venitului, pentru ca scăderea la care are dreptul contribuabilul să se acorde dela 1 ale lunii următoare, cunoscându-se că dacă cererea se dă mai târziu şi scăderea se dă mai târziu.

4) Când clădirea este grevată de sarcini ipotecare, se poate obţine scăderea impozitelor aferente dobânzilor ipotecare, dacă proprietarul dă declaraţie până la 15 Mai a anului de impunere.

De exemplu pentru ex. 1938—1939, această declaraţie trebuieşte înregistrată dela 1 Ianuarie până la 15 Mai 1938, peste care termen declaraţia este considerată tardivă, proprietarii pierzând astfel dreptul la scădere. Această declaraţie se dă în fiecare an, indiferent de situaţia din trecut

PENTRU CREDITORI ŞI DEBITORI

Impozitul mobiliar (datorat) pentru dobânzile la creanţe ipotecare, chirografare şi altele se plăteşte de debitor în contul creditorului. El se achită în termen de trei zile dela data de când dobânda a devenit exigibilă.

In caz contrar, debitorul, solidar cu creditorul, este pasibil pe lângă impozit şi de o amendă egală cu de trei ori impozitul datorat

Dacă în actele respective nu se prevede nici o dobândă, impozitul mobiliar se plăteşte la dobânda legală (prezumată).

PENTRU SOCIETAŢI ANONIME PE ACŢIUNI, IN LEGATURA CU IMPOZITUL IMOBILIAR

In conformitate cu art. 25 al 7, 8 şi 9 din L. C. D., societăţile pe acţiuni sunt obligate a trimite administraţiilor financiare de constatare, respective, cel mai târziu o lună după adunarea generală, care a aprobat bilanţul, o listă nominală a tuturor membrilor consiliului de ad-ţie, a cenzorilor, cu adresele lor şi cu menţiunea sumelor pe care le-au primit în decursul anului trecut sub formă de: tantieme, jetoane, salarii, cheltueli de reprezentare şi a sumelor primite sub orice formă.

Societăţile pe acţiuni sunt obligate să trimită în acelaş termen, ad-ţiilor de constatare respective, o listă nominală cuprinzând şi adresele respective ale tuturor acţionarilor cari au încasat din beneficiul anului trecut dividende al căror total depăşeşte lei 20.000.

Dacă vărsământul sau transmiterea dividendului s'a făcut printr'un intermediar, atunci acest intermediar va fi obligat, la rândul său, să trimită autorităţilor mai sus arătate, numele şi adresa persoanelor cari au încasat dividendul.

PENTRU CEI CE EFECTUIAZA IN ROMANIA PLATA DOBÂNZILOR SAU VENITURILOR PRODUSE DE VALORILE MOBILIARE STRAINE

Conform art 26 alin. 5 din L. C. D., cei ce efectuiază în România plata veniturilor sau dobânzilor din valori mobiliare străine, sunt obligaţi să comunice ad-ţiilor de constatare o listă cuprinzând numele şi adresa persoanelor cărora bancherul sau intermediarul le-a plătit dividende ale societăţilor străine, cupoane din efecte publice străine, dobânzi la depozite aflate în bănci străine, lozurile câştigătoare şi acţiunile gratuite provenite din valorile mobiliare străine, a căror valoare totală în cursul anului e mai mare de 10.000 lei

PENTRU FIRME COMERCIALE SAU INDUSTRIALE IN GENERE, IN LEGATURA CU IMPOZITUL PE SALARII

Conform art. 47 alin. 5 din L. C. D., orice firmă individuală sau orice societate de orice formă, care are în serviciul ei unul sau mai mulţi salariaţi, este obligată a trimite până la 31 Ianuarie, al fiecărui an, ad-ţiei de constatare respective, o listă cuprinzând numele şi domiciliul persoanelor aflate în serviciu în anul precedent. In dreptul fiecărui nume se va arăta sumele ce au fost plătite fiecăruia sub formă de salarii, tantieme, participări la beneficii sub orice altă formă.

Plata impozitului pe salarii se face pe baza statelor de salarii întocmite după registru de salarii vizat de ad-ţia de care aparţine firma respectivă şi unde se trec atât sumele plătite în bani cât şi salariul în natură ca hrană, locuinţă, îmbrăcăminte, etc.

Impozitul se achită pentru societăţile anonime şi autorităţi la ad-ţia respectivă, iar pentru firme individuale la circ. de percepere de care aparţin.

Când o firmă are mai multe sucursale, impozitul pe salarii se varsă în raza sectorului de care aparţine.

Impozitul pe salarii se achită de firmă în fiecare lună pentru salariile plătite în luna precedentă. In caz contrar, firma este pasibilă de o amendă egală cu întreitul impozitului reţinut şi nevărsat

Se atrage atenţia că în ceeace priveşte impozitul pentru Camera de muncă, acesta se aplică salariaţilor particulari indiferent de remuneraţia ce primesc chiar dacă salariile ce le primesc nu sunt impozabile la impozitul de 4% şi 8%.

PENTRU VENITURI OCAZIONALE

Conform art. 52 alin. 5 din L. C. D., orice firmă comercială sau industrială având în serviciul său ori folosind ocazional opera prestată de persoane supuse impozitului pe profesiuni libere, în termen de o lună de când a efectuat plata, este obligată să comunice toate sumele plătite lor sub formă de onorarii, participări, sau jetoane de prezenţă, drept remunerare a serviciilor prestate, sub sancţiunea prevăzută de art. 103 din L. C. D

Se atrage atenţia că acelaşi obligaţie au firmele de mai sus, când au în serviciul lor persoane care-şi câştigă existenţa din remuneraţii benevole. In această situaţie intră: chelnerii, plasatorii de cinematograf, tot felul de lucrători, şoferii, personalul de serviciu dela hoteluri, care nu este salariat, etc.

PENTRU COMERCIANŢI, INDUSTRIAŞI ŞI PROFESIONIŞTI

In conformitate cu art. 84 punctul 3 din L. C. D., contribuabilii cari încep în cursul anului exercitarea unei întreprinderi, exploatări, profesiuni sau un venit accidental, prevăzut de art. 53 din L. C. D. sunt datori a face declaraţii la circ. de constatare respectivă în cursul anului, înaintea începerii exercitării sau în termen de 10 zile, după începere ori după realizarea venitului de impus.

Este în interesul acestei categorii de contribuabili ca imediat ce au încetat exercitarea comerţului, industriei sau profesiei, să dea declaraţie prin care să ceară scăderea, deoarece în asemenea cazuri, scăderea se acordă numai dela 1 a lunii următoare celei în care s'a înregistrat declaraţia de încetare, cunoscându-se că această scădere nu se dă din oficiu

Cei cari încetează şi nu dau cereri de scădere la ad-ţia de constatare respectivă, sunt urmăriţi cu impozitele pe anul întreg.

*

Ad-ţia de constatare directe, sect. IV Verde, face cunoscut tuturor contribuabililor din raza acestui sector că toate declaraţiile prevăzute mai sus se primesc şi se înregistrează la sediul ad-ţiei, în str. General Vlădoianu 3.

Mişcarea religioasă de pe lângă biserica Iancu-Nou-Bălăneanu

De câţiva ani părintele profesor Panait Bedreag, parohul bisericii Bălăneanu-Iancu Nou, din soseaua Mihai Bravu, a realizat, secondat de colegul său preotul M. Diaconescu, o puternică mişcare de spiritualizare creştină în Duminicile marilor posturi ale Crăciunului şi Paştelor.

„Duminica de post" — constitue pentru credincioşii acestei mari şi întinse parohii, adevărată zi de reculegere creştină.

In fiecare Sâmbătă după amiază peste o mie de enoriaşi, în majoritate intelectuali, se adună în „ora pentru suflet" cu sentimentul de profundă reculegere cu care participă credincioşii catolici în fiecare început de lună la „ora sfântă" a lor.

Sâmbăta sufletele cunosc prin rugăciune şi predică imperativele şi binefacerile vieţii creştine.

Orele de Sâmbătă se continuă Duminicile după amiază prin admirabile concerte religioase şi conferinţe din domeniul martiriului creştin.

In postul acesta — ciclul a fost consacrat evocării celor mai mari figuri şi apostoli din trecutul bisericii româneşti.

Vorbitori distinşi ca părintele prof. Nae Popescu, membru al Academiei, a evocat sufletul plin de râvnă al lui Antim Ivireanu, sfetnicul şi inspiratorul marelui domn Constantin Brâncoveanu; iar figurile lui Veniamin Costache, Sava Brancovici, au fost puse în lumină ca şi marea lor acţiune şi operă creştină cu multă erudiţie şi suflet de preotul P. Bedreag şi diacon Moisescu.

Ciclul a fost încheiat de învăţatul vicar al Sfintei Patriarhii, P. S. Irineu Târgovişteanu, care a vorbit cu erudiţie şi profundă simţire despre marele mitropolit Grigore al IV-lea. Conferinţa a fost încadrată de corurile seminarului Nifon şi al azilului de orbi „Vatra Luminoasă" care au cântat colinde şi concertul de Crăciun. P. S. Irineu a adus binecuvântarea I. P. S. S. Patriarh pentru marea realizare creştină a părintelui Bedreag.

In atenţia d-lui ministru al şcoalelor

In comuna Micoşora, unde nici după 20 ani dela unire, nu există şcoală primară de stat, în 1936, cu ajutorul marelui ziar românesc „Universul" şi la stăruinţa unor buni români, a luat fiinţă această şcoală mult aşteptată de toţi românii, cari au fost forţaţi pe vremuri să-şi piardă limba şi portul strămoşesc.

Spre surprinderea tuturor oamenilor de judecată, această şcoală, care în 1936/37, avea la frecvenţă 30 elevi, astăzi, nu ştim cărui fapt, conducătorii şcolei confesionale şi-au permis a reînscri din nou în matricolele şcolei lor pe elevii dela şcoala primară de stat, unde în prezent n'au rămas decât elevi la cursuri.

Atragem atenţia ministerului educaţiei naţionale, care e dator să ia măsuri urgente, spre a nu se lăsa impresia că suntem o ţară în care minoritarii îşi pot permite orice, împotriva demnităţii naţionale.